ERAS DE
UAHUA
S. de R.L.
- ENCINO — TRIPLAY
ESPECIALIZADO DE
INTERIA
ORIA 225 PTE.
TEPIC, NAY.

Número 462

o Armenta
OR PRIVADO
Col. Hermosa Provincia
ayarit.

uncional gabinete de
gro. Case silencios
atás, perfecta sea

O
nal

ticipe

ARCHIVO HISTORICO UNIVERSITARIO

Están fracasando las obras turísticas en Rincón de Guayabitos

REFRIGERACION DEL CENTRO
TECNICO EN REFRIGERACION COMERCIAL, DOMESTICA, LAVADORAS AUTOMATICAS AIRE ACONDICIONADO
Garantía Absoluta
Javier Delgadillo López
Responsable
Morelos 21 Pte. Tel. 2—34—84 Tepic, Nay.

Diario del Pacífico
Periódico de Hechos y Opinión
Servicio por Telex de Publicaciones Asociadas de México (PUBAMEX)
Miembro de la Asociación Nacional de Periodistas, A.C. (A.N.P.A.C.)

SUELO PAGADO
FUTURO ASEGURADO.
CoReTT

Año 2 Director General: Andrés González Reyna TEPIC, NAYARIT Jueves 17 de octubre de 1974 Gerente General Emilio Valdés Hernández Número 463

Se formó ayer un bloque político de presión a TABAMEX

La manifestación de los baldes

"¡QUEREMOS AGUA!", GRITAN LOS HABITANTES DE CINCO COLONIAS ANTE LA MODORRA DE LA SECRETARIA DE RECURSOS HIDRAULICOS

"¡Queremos agua!", fue la leyenda que en mantas y recipientes mostraron ayer hombres, mujeres y niños en una manifestación protestando porque en las colonias Moctezuma, La Peñita, parte de la Burócrata, Los Fresnos y de la colonia L. Gordiz, desde hace tiempo se viene careciendo del preciado líquido y las autoridades han hecho poco caso.

Los manifestantes, que eran encabezados por el Dip. Raúl Rea Carbajal, se detuvieron en su marcha frente al palacio de gobierno donde hicieron una parada sonando botes, baldes y otros recipientes por espacio de 15 minutos, pero en las puertas del palacio solo se asomaban gentes curiosas por la innovación de los manifestantes.

Continuaron por la avenida México hasta llegar a la Presidencia Municipal, donde el Alcalde Alejandro Gaxiola Mercado los recibió y luego los acompañó en la manifestación que se regresó rumbo a la Secretaría de Recursos Hidráulicos.

UNA SOLUCION Y UN RECHAZO

Allí el gerente en el Estado de la SRH, Ing. Francisco Sánchez Camacho, atendió a los manifestantes expresándoles que esa dependencia cavará un pozo e instalará la bomba para abastecer del líquido a las colonias mencionadas, quedando las tuberías, las tomas, los medidores, las llaves, etc., a cargo de los interesados, los cuales se deben organizar en comités para su cooperación económica.

En vista de que a los colonos resulta bastante enorme cooperar con miles de pesos para hacerse allegar el agua, demostraron su inconformidad con los argumentos del gerente de la SRH, aduciendo q' el servicio debería ser pagado en forma tripartita por lo que el gobierno del Estado debería poner su parte para instalar el agua.

Y, según lo explicó Gaxiola Mercado, hoy por la mañana se reunirá con Sánchez Camacho para enfocar el problema, mientras que por la tarde se reunirán con los colonos en donde también se espera que vaya un representante del gobierno del Estado, a fin de darle rápida solución al problema y se termine pronto con la escasez del líquido que azota a miles de familias de las colonias ya citadas.

El gobernador, alcaldes y dirigentes agrarios de las zonas tabaqueras requieren aquí al director Aguilera; de no ser así, no habrá siembra en todo el Estado

Ayer al mediodía se celebró una importante reunión en el despacho del gobernador del Estado, licenciado Roberto Gómez Reyes, a la que asistieron los secretarios generales de los Comités Regionales Campesinos presidentes ejidales y presidentes municipales, de las zonas tabacaleras, para analizar los problemas que afectan a ese importante sector de la producción.

Entre los acuerdos que se tomaron se mencionan los siguientes: brindar todo el apoyo a la empresa Tabacos Mexicanos, ya q' es un instrumento de liberación de la clase trabajadora; invitar a los directivos de TABAMEX para que aquí se discutan los nuevos contratos, la reducción de áreas de cultivo y los precios.

Además exigen los productores de tabaco que los dos centavos que se les descuenta sean mane

Pasa a la Pág. 6

Un exagerado retraso en los planes e inversiones inútiles exasperan a los compradores de lotes

Por Zeferino Sandoval LARA
Reportero de DIARIO DEL PACIFICO

Para manifestar su preocupación por la detención de las obras de urbanización que se efectúan en la zona habitacional de Rincón de Guayabitos, ayer estuvieron con el gobernador del Estado los integrantes del comité de compradores de lotes en dicha zona y el presidente municipal de Compostela, Angel Ocegueda Cuevas.

Los propietarios de lotes de Rincón de Guayabitos manifestaron a DIARIO DEL PACIFICO q' algunas obras de urbanización estaban detenidas, y hasaba su preocupación sobre el hecho por que en el pago de los lotes que adquirieron iban incluidos los servicios.

Asimismo expresaron q' los alcantarillados no tienen ninguna prueba de que vayan a ser servibles, sino que por el contrario se cree que los 10 millones de pesos invertidos vayan a ser inutilmente derramados. Lo mismo expresaron del sistema de drenaje en el cual se gastaron 15 millones de pesos q' también pueden ser perdidos porque se piensa que no van a servir.

Explican que tocante a la red telefónica y de luz eléctrica la obra ha sido suspendida por el Fideicomiso Bahía de Banderas, sin darse alguna explicación de los motivos.

Agregan que, sin embargo, el Ayuntamiento de Compostela ya está listo para cobrar los impuestos respectivos por los servicios mencionados.

En vista de que quieren seguridad en las obras pidieron del gobernador que se enviaran técnicos e ingenieros bien capacitados para determinar la eficiencia de las obras ya que "solo fueron novatos a planear los trabajos".

Aseguraron por último que mientras no se les demuestre que las obras

Pasa a la Pág. 6

A transformar la ciudad de Tepic en lo que resta del sexenio se compromete Gómez Reyes

Sin descuidar los planes y programas de desarrollo emprendidos por el gobierno del Estado con el apoyo de la federación, la administración del licenciado Roberto Gómez Reyes dedicará especial atención en lo q' resta del sexenio a transformar la ciudad de Tepic para q' sea una capital digna de los nayaritas.

Tal anuncio fué formulado por el propio jefe del Ejecutivo ante un grupo de empresarios que le ofrecieron ayer un desayuno, para tener un intercambio de opiniones y manifestarle el respaldo a su gobierno.

Se refirió el gobernante a que antecesores hicieron las obras que les correspondió de acuerdo al momento histórico en q' les tocó vivir y que había que aprovecharlas para impulsar el crecimiento económico de la entidad.

De ahí que antes q' ver por la ciudad de Tepic había que promover las obras de infraestructura y el desarrollo económico, social y cultural de Nayarit, disponiendo de los recursos naturales y humanos.

"Vamos a dedicarnos en el resto del sexenio —agregó— a transformar la ciudad capital, para entregar al final de nuestro mandato una capital digna.

Posteriormente el Director General de Obras Públicas, Ing. Ramón López Langarica, y el asesor técnico de esa dependencia, señor Daniel Zavala Ayala, explicaron q' el programa de obras de rehabilitación de las calles a la ciudad, se circunscribe al primer cuadro, flexible de hacerlo

Pasa a la Pág. 6

Los ingenios insisten en no pagar y los cañeros quieren expropiar instalaciones

Sin la presencia de los industriales, ayer se reunieron los cañeros pertenecientes a la Asociación "Luis Echeverría", en donde expusieron, una vez más, con argumentos y hechos harto convincentes la razón de su lucha frente a los dueños de los ingenios Puga y El Molino quienes, otra vez, se vienen negando a cubrir las cañas que se quedaron sin procesar pese a lo estipulado en el Convenio Nacional Cañero.

La reunión estuvo presidida por el Lic. J. Luis Béjar Fonseca, director de Desarrollo Rural del Gobierno del Estado, por el señor Rodolfo Macías, representante del Vocal Ejecutivo de la Comisión Nacional Cañera, así como representantes de la Financiera Nacional Azucarera y por los dirigentes de los cañeros.

OTRA VEZ CON ECHEVERRIA

La mayoría de los presidentes de sociedades locales de crédito manifestaron su acuerdo en el sentido de que los ingenios tienen que pagar a 67 pesos la tonelada de caña que se quedó sin industrializar, para lo cual acudirán ante el presidente de la República a exponer el problema toda vez que los industriales no aceptan pagar tal cantidad sino solo 30 pesos por tonelada.

Los cuficultores, según lo expresó el gerente de la Asociación Cañera, señor Leopoldo Iturriaga, obtienen como ganancia neta por tonelada de caña zafrada, la cantidad promedio de $37.50. Sin embargo piden que se les paguen los 67 pesos y ellos mismos arreglar cuentas de sus deudas crediticias con la Financiera Nacional Azucarera para no exponerse a las múltiples maniobras de los industriales que en otros años cubrieron cuentas con esa institución.

El representante de la Comisión Nacional Cañera propuso que podía negociar con los ingenios que a los cañeros se les pagara los $37.50 y que las cañas quedarán para los cuficultores e industrializarla en la próxima zafra, pero los ejidatarios rechazaron la proposición en virtud de que el producto requeriría mayores gastos en la molienda venidera.

LAS TRAMPAS DE LOS INGENIOS

Múltiples maniobras de los ingenios expusieron los cañeros. Los industriales explotan por medio de grandes descuentos a la caña dizque por defectuosa. En algunas ocasiones queman fuera de los programas y cuentan a los productores que hubo quema "por accidentes" para no recibirla. Los ingenios también se valen del raquítico de que la caña debe ir limpia y sin punta, y así poder admitir sólo cañas a la mitad de su altura.

Luego, en la recién pasada zafra los industriales aflojaron su maquinaria con el fin de acelerar la molienda perdiéndose un gran porcentaje de jugo líquido.

UNA SOLUCION REVOLUCIONARIA

Ya enfadados, varios de los cañeros expresan una idea que puede ser buena solución. Aunque todavía es vaga la intención, algunos creen q' ya es tiempo de que los productores deben de ponerse al mismo nivel de los industriales y ante los problemas que año con año se presentan por las cañas paradas, y viendo que la tardanza del nuevo ingenio sigue su marcha, piensan que se pueden expropiar parte de las instalaciones para que los cañeros sean socios de los ingenios, conjugando así la idea oficial de que si los industriales no pagan las cañas paradas, se les embargará parte de las instalaciones. Dicha idea será una de las que expondrán al Presidente Echeverría al ir a México.

Fue mexicanizada la empresa INDETEL, subsidiaria de la ITT

Por Manuel Hernández y Méico, D.F., octubre 16 (PUBAMEX).— Al adquirir hoy la Sociedad Mexicana de Crédito Industrial otro once por ciento las acciones, México controla ya el 51 por ciento de las acciones de la empresa INDETEL, la cual es subsidiaria de la International Telegraph and Telephone. Este es otro paso más de la política nacionalista del presente régimen.

Ante la presencia del presidente Echeverría y del vicepresidente de la ITT John W. Guilfoyle, el director general de la Sociedad de Crédito Industrial (SOMEX) licenciado Julio Sánchez Vargas, anunció la mexicanización del INDETEL al adquirirse el 51 por ciento de las acciones, con lo cual el gobierno controla el consejo de administración, aparte de que nombrará a los comisarios.

La ITT conservará una serie especial de acciones que llega al 49 por ciento

Sánchez Vargas dijo que "se invertirán aproximadamente 200 millones de pesos en la adquisición de 50 mil acciones de la serie mexicana".

De las acciones mexicanizadas, el gobierno controla solamente el 28 por ciento y el resto está en poder de particulares. Anteriormente, un 17 por ciento ya estaba en poder del gobierno, el cual a 28, una vez que el funcionario de la ITT entregó los documentos, que representan otro once por ciento, al presidente de la República.

Por vez primera, un país controla la mayoría de acciones de una subsidiaria de la ITT.

El licenciado Flores de la Peña, titular de Sepanal, dijo que Somex se encargará de vigilar los estados financieros de la empresa mexicanizada y que Patrimonio Nacional "cuidará el buen comportamiento de la ITT".

LEGALIZAR EL ABORTO ES UNA NECESIDAD

Por. Pedro Reynet.

Gran alboroto causó en ciertos círculos de la clase burguesa reaccionaria la proposición —más que justificada— para que se legalice el aborto. Creo que cualquier sociedad que llega a cierta madurez debe legalizar el aborto, naturalmente dentro de ciertas formas legales.

En México deben existir centenares de médicos, algunos con el único afán de lucro, otros con verdadero sentido humanitario que practican abortos por todo el territorio nacional. Lamentablemente no sólo médicos son los que se dedican a estas intervenciones. Parteras, curanderas sin ninguna precaución higiénica ni conocimientos básicos de anatomía, se dedican a practicar abortos, muchas veces poniendo en grave peligro la vida de las abortantes.

En nuestro país se practican miles de abortos anuales contraviniendo de esta forma una legislación arcaica y pocas veces aplicada.

La educación sexual todavía no es una realidad en nuestro país, pero nadie niega que los hábitos sexuales de la juventud han cambiado radicalmente. La tan bien guardada virginidad de antaño hace sonreír a los jóvenes de hoy. Sin contar con

Pasa a la Pág. 4

Universidad Autónoma del Nayar

Invita a la Conferencia que dictará el Lic. Jorge Hernández Moreno sobre el tema

VIGENCIA DEL CARDENISMO EN LA ACTUALIDAD

el viernes 18 de octubre, a las 20 horas, en la explanada de la U.A.N.

ARCHIVO HISTORICO UNIVERSITARIO

Diario del Pacifico
...ICO DE HECHOS Y OPINON
...egistro en trámite

Director General
ANDRES GONZALEZ REYNA
Gerente General
EMILIO VALDEZ HERNANDEZ
Jefe de Redacción
OSCAR GONZALEZ BONILLA

Jefe de Relaciones Públicas
SERGIO NAYA
Reporte Gráfico: J. JESUS GONZALEZ MACIAS

Toda clase de correspondencia deberá dirigirse la dirección y valores a la gerencia.
Los escritos firmados son de exclusiva responsabilidad de su autor.

— APARECE DIARIO POR LA MAÑANA —
Precio al voceo en esta capital
En los Municipios
Número atrasado
Oficinas y Talleres: Av. México 189 Sur

Bazar de Oportunidades "Esparza"

TIENE FABULOSAS OFERTAS PARA USTED COMO:

Antecomedores Económicos	$500.00
Literas Metálicas	$4.00.00
Lámparas de Buró —	$200.00
Ropero de Cedro Antes $1,900.00 Ahora a	$.1400.00

Amado Nervo Poniente Tepic, Nay

CENTRO VIDRIERO

Vidrios, lunas, cristales, marcos, persianas, cortineros y celosías de aluminio

Allende 20 Ote. Tel. 2—23—09

TEPIC, NAY.

TODO NOVIEMBRE

Tome las mejores fotos del desfile

Color en 24 Hrs.

...evelamos rollos color Agfa Kodak y transparencias ¡OFERTA! $12.00 en vez de $16.50 su revelado de ...a rollo y por cada foto de color $4.50 c a d a uno. ...enemos nuestro propio Laboratorio de color no los ...andamos a Guadalajara o México.

FOTO COLOR BERUMEN

Av. Allende 111 Pte. Esq. con Puebla Tel. 2—11—57

Dr. Oscar A. Valle Vazquez

UNIVERSIDAD DE GUADALAJARA
— CONSULTORIO DENTAL —

Consultas de 10 a 14 Hrs., y de 16 a 20 Hrs.
Av. Allende 182 Ote. Teléfono 2-22-24
TEPIC, NAYARIT.

Oleaje Deportivo

La máquina cafetera un equipo de respeto en esta Liga Invernal del Noroeste

Por Benito Lemus (BELEM)

Después de haberse inaugurado brillantemente el día de ayer la Liga Invernal del Noroeste de beisbol profesional en Santiago, Ixc. con la visita de os coqueros de Tuxpán, en Tecuala en donde recibieron la visita del campeón Delfines de Puerto Vallarta, en Compostela, en donde recibieron a los Cafeteros de Tepic, para el sábado le tocará en turno inaugurar a los Delfines de Puerto Vallarta recibiendo nada menos que la visita de la máquina cafetera que está integrada por peloteros de verdadera categoría llevando en el timón a un verdadero estratega del Beisbol: Héctor Rodríguez. Los delfines aventarán la casa por la ventana en esta inauguración de la pelota profesional en su remozado Estadio de Beisbol, que muy pronto será dotado de alumbrado.

Muebles Evelia, la que da más barato porque nunca sube los precios, le ofrece consolas, televisores muebles, recámaras y toda clase de piezas sueltas.

Lo atiende personalmente s u s propietarios Salvador P. Ibarra e hijas en Miñón y Querétaro con teléfono 2-23-53.

Otra plaza que inaugurará la temporada el sábado será la de los "coqueros" de Tuxpan, quienes recibirán la visita de los poderosos "pufieros" de Compostela al mando del experimentado manager Manuel Magallón.

Los "Coqueros" de Tuxpan han logrado formar una novena bien definida en cada puesto. Peloteros como Carlos Sánchez, Joel Navarro, Néstor Espinosa, Othón Bernal, David López, Fco. Martínez en el cuerpo de pitcheo dbeen cosechar cantidades de victorias para conducir a su novena hacia la obtención del título.

Jackson, Cleyton, Torres, Rodríguez, Verdugo; Alvarado; Felipe Valenzuela (que será la sensacional de la Liga), Mendoza con sus batazos oportunos, siempre tendrá a su novena en los lugares de honor.

LOS CAFETEROS DE TEPIC HASTA EL 23

Los últimos en inaugurar el campeonato de beisbol invernal en su terreno serán los cafeteros de Tepic, quienes lo harán hasta el día 23 recibiendo a los famosos "tabaqueros" de Santiago, en su remozado estadio Municipal, el cual fue objeto de algunos arreglos que eran necesarios; así como también se subió la barda en todo su alrededor para evitar que se vayan pelotas y que aficionados que les gusta el beisbol pero que no les gusta pagar se suban a la barda fácilmente como lo hicieron la temporada pasada.

La inauguración en esta capital será en grande, ya que se anuncia la presencia del gran personaje y sensacional ex pelotero Roberto Avila, veracruzano que tiene en su historial de pelotero el haber conquistado el campeonato de bateo de la Liga Americana en el año de 1954 jugando para los indios de Cleveland, con un magnífico porcentaje de .341 convirtiéndose en el primer mexicano que consigue dicha hazaña. Vendrá acompañado de su guapa esposa.

Puertas y ventanas lo mejor con Cerón en Colima 35 Sur.

El Estadio Municipal será insuficiente para dar cabida a los aficionados que se darán cita para ser testigos de dicha inauguración: no corra el peligro de quedarse sin asistir al beisbol compre su bono, ya están a la venta. Los precios serán sombra $20.00; sol preferente $15.00; sol general $10.00; damas y niños media paga en cualquier localidad.

Los dirigentes de los cafeteros deben buscar remediar lo más pronto posible la ampliación del estadio, porque la clase de pelota que tendremos esta temporada casi es similar en categoría a la que se juega en la Liga Mexicana, sino echémosle un ojo al cuadro cafetero: Raúl Gómez, Ed. Kelly, Ricardo Bayron Quiroz, Hilario Martínez, Larry Presidente, Eleazar Moreno, en el pitcheo, los tumbabardas encabezados por Wenceslao "supermán" González, Luis Peralta, Chema Leal, Juan Ramírez, etc., todo un trabuco para llegar a la meta de los dueños del equipos el campeonato de la Liga Invernal del Noroeste. El pleito es contra Puerto Vallarta. Empezó la guerra, escoja a su gallo para campeón.

NOTAS PACIFICAS

El día de hoy a as 10 horas sale la selección de futbol hácia la ciudad de Colima, en donde se desarrollará el campeonato de futbol en categoría libre de la zona dos. Ellos jugarán el día 18, 19 y 20. Al frente de la Delegación irá el presidente de la Asociación Juan Bonilla. . . El día de hoy se enfrentan a las 15 horas Piratas del taller Guadalajara vs. Noveno Batallón en el campo del noveno, en juego de práctica. Ambos cuadros son de segunda fuerza. . . Las novenas que ya están registradas legalmente dentro del seno de la Liga Municipal son: Noveno Batallón, Piratas del taller

Pase a la Pág. 4

En Calzado de Plástico
EXIJA LA MARCA
'SANDAK'
Distribuidores Autorizados para Nayarit
Larios y el Mago Zapatero

NACIONAL DE COBRE, S. A.
TUBOS FLEXIBLES S. A.
HELVEX
HELVEX, S. A.

Srs. CONSTRUCTORES
Tuberias y Conexiones de de Nayarit, S. A.

LE OFRECE A USTED:
TUBERIAS Y CONEXIONES DE P.V.C., FIERRO GALVANIZADO, COBRE Y PLOMERIA EN GENERAL.
Nuestros precios son los más bajos de plaza por ser distribuidores directos de fábricas.

Av. Insurgentes 200 Pte. Tel. 2-21-50
TEPIC, NAY.

FARMACIAS TEPIC
Ofertas de la Semana
APROVECHE
2X1!

CHAMPOO
— VANART —
Antes $47.00
Hoy $36.95

ENJUAGUE A LA Crema
— JAMBIER —
2x$26.95
(1 litro cada uno)
HAI-JUDOKA
SPECIAL
COLONIA
Y AFTER SHAVE

NUEVO DePILADOR EN SPRAY DE RYT. CON UN SHAMPOO SLEGO 2x1

CREMAS DE CONCHA (varias marcas) 20 POR CIENTO DE DESCUENTO

¡Ofertón de miedo!
SPRAY MATINAL
A SOLO $13.95

Oferta
— NIVEA —
8x4 antisudorante
SIN CAREO
1 NIVEA-MILK
$26.95

OFERTA COLGATE
3 PASTAS POR EL PRECIO DE DOS

POLITICOSAS

Por Efrén López ANDRADE

------La Fabulosa y sorprendente suma que fluctúa entre los 3 y 5 millones de pesos, será el costo de la escultura que se piensa eregir en homenaje a la independencia de México.

En ésta época, en que el pueblo de México pasa por una crisis económica de suma gravedad que afecta principalmente a las clases menesterosas formada por millones también, pero de personas, es un error craso invertir tal cantidad de pesos en algo que no amerita el monto de tan cuantiosa inversión. El pueblo mexicano venera a los héroes de la independencia reconociendo de esa manera su mérito, pero si ellos mismos —los héroes—, en éste momento resucitaran de entre sus tumbas, seguramente reprobarían a los funcionarios federales su intención de emplear tanto dinero en dicha obra.

Los funcionarios públicos, en una faceta de sus funciones, deben ser cuidadosos de administrar, de invertir acertadamente los dineros del pueblo, los que paga en forma de arbitrios para hacer de aquella colocación lo más útil posible al mismo pueblo. De aquí nace a circunstancia de que un funcionario público, en el ejercicio de su ministerio sea un buen o mal administrador cuyos actos vengan a beneficiar o perjudicar a la comunidad de la cual administra su patrimonio, su dinero, sus bienes.

Por ello, en el presente caso en que alguien pretende invertir la considerable suma que va de los 3 a los 5 millones de pesos, en una obra que indudablemente no requiere de tan grandiosa colocación de dinero, consideramos que, tomando en cuenta el estado de depresión económica que afecta al país y la situación lastimera y preocupante de miles y miles de mexicanos, la mencionada escultura debe erigirse con una suma menor de dinero. Por último, también pensamos que el mismo pueblo de Nayarit debiera emitir su opinión al respecto, y en el caso de coincidencia, impedir a toda costa la dilapidación de sus dineros.

MOVIMIENTO NACIONAL DE LIBERAC
DE LOS CAÑEROS

A TODOS LOS COMPAÑEROS CAÑEROS:

Desde hace más de 30 años los cañeros hemos estado sometidos a leyes que violan principios constitucionales. Dichas leyes fueron dictadas por una emergencia nacional durante la segunda guerra mundial y se han mantenido para beneficio de unos cuantos industriales y en contra de los intereses y derechos de los miles de campesinos cultivadores de la caña de azúcar.

En esas leyes se crean las zonas de abastecimiento que significan que todos los campesinos, ejidatarios y pequeños propietarios de regiones cercanas a los ingenios tienen la obligación de sembrar exclusivamente caña de azúcar y de entregarlo a determinado ingenio, creándose con esa disposición monopolios, prohibidos por la ley y violándose en perjuicio de los campesinos las libertades de trabajo, contratación y comercio consagrados por la Constitución General de la República.

Los precios de la caña que fueron determinados en un momento en que el costo del azúcar era alto ahora no son remunerativos. Por otra parte los ingenios determinan los precios de acuerdo a los costos reales de producción en el campo.

Este aspecto de la ley afecta a los campesinos ya que no tienen oportunidad de comprobar las cantidades de azúcar producidas por la caña que entregan, quedando sujetos al criterio de los industriales quienes determinan el valor de las cosechas a su arbitrio.

Los créditos para el campo que el gobierno federal otorga a los ingenios son garantizados en lo fundamental por las cañas sembradas en la zona de abastecimiento correspondiente al ingenio de que se trate, es decir, son garantizadas por nuestros cultivos, pero manejados por los industriales, quienes de esta manera obtienen control político, social y económico sobre las poblaciones cañeras, convirtiéndose en verdaderos señores feudales.

Aún cuando en años anteriores los precios internacionales del azúcar han subido y la cuota de exportación azucarera ha crecido, lo cual representa ganancias extraordinarias, nada de esa riqueza ha llegado a manos de los cañeros a pesar del derecho que tienen éstos a recibir una parte del beneficio producido por la exportación.

Los decretos nos obligan a entregar nuestra caña en el batey, ocasionando que gastemos en la zafra y en el transporte de las cañas y que nuestros ingresos se vean mermados, ya que los aumentos en los jornales, las alzas en lo transportes, las pérdidas causadas por fenómenos imprevisibles y los daños que sufre la caña en el acarreo también son cubiertos por nosotros.

Tomando en cuenta la grave situación por la que atraviesan gran parte de los cañeros y que deriva de lo arriba expuesto, lo que suscribimos, productores de caña:

CONVOCAMOS

A los cañeros de todo el país a la PRIME—

RA CONFERENCIA DEL MOVIM
CIONAL DE LIBERACION DEL
se celebrará en la ciudad de México
de octubre, en la que analizaremos
demandas:

1.— Derogación de los decretos cañe
1944.
2.— Que el precio de la caña sea ter
costo promedio de producción e
por su calidad.
3.— Que la caña sea entregada a lom
4.— Que se forme un Banco Cañero
Avío que trate directamente con
tores de caña.
5.— Que se nos dé participación en l
obtenidos por la exportación de
6.— Que se supriman los subsidios a
organizaciones de cañeros.
7.— Auditoría por comisiones indepen
UNPASA, a la CONIA y a la CN
8.— Análisis del ilegal Convenio Naci

Al término de la Conferencia
un pliego de peticiones que será prese
Presidente de la República.

¡POR LA LIQUIDACION DE
LATIFUNDIOS INDUSTRIAL

Por la Comisión Nacional Organiz
Batista Jácome; Gregorio Maqueo Sant
Comisión de Propaganda: César del
riano Leyva, Jesús Gama y Ricardo Go

La mujer, de actualidad

Por. Antonio CARAM.

Después del pronunciamiento del Presidente Echeverría a favor de la igualdad de la mujer, contenido en una iniciativa enviada a los legisladores, se reavivó la añeja polémica en torno a esta candente cuestión, que afecta a la mitad de la humanidad. Por la tribuna de la Cámara de Diputados han desfilado las féminas mexicanas de vanguardia, exigiendo cambios que eleven a la mujer a planos de igualdad con el hombre. Algunas de sus proposiciones son interesantes y dignas de análisis detenido, porque apuntan en el Talón de Aquiles de viejas relaciones de injusticia entre las parejas, ya sea que estén unidas bajo las bendiciones civiles y eclesiásticas, o mediante la voluntad de su libre albedrío.

A decir verdad, las peticiones feministas se han volcado como catarata sobre el recinto parlamentario, y apenas si queda tiempo para meditar hondamente en cada una de ellas. Podemos adelantar que estamos de acuerdo en la mayoría de las propuestas, y únicamente lamentamos que ninguna haya tocado el verdadero fondo de la cuestión, como es el que la absoluta igualdad entre el hombre y la mujer es imposible de darse en tanto persistan las desigualdades entre los hombres, a consecuencia de un sistema socio—económico injusto, en este caso y en este contexto, configurado por las relaciones capitalistas de producción.

¿Cómo pueden las mujeres ser iguales que los hombres, si los mismos hombre no son iguales? En un conglomerado humano donde la discriminación social es parte integrante del mecanismo estructural, la discriminación del sexo es un producto colateral e inherente a la situación concreta. De este modo, las exigencias de la mujer para conseguir la igualdad, aunque totalmente legítimas, se convierten en una utopía irrealizable. Tomemos como ejemplo, la proposición de la economista Ifigenia Navarrete: que al derecho al trabajo se le dé rango constitucional. A nuestro juicio, ahí se encuentra la piedra de toque del problema. Un trabajo seguro y bien remunerado para todos los mexicanos, hombres y mujeres, sería la base para empezar a hacer de la igualdad una realidad nacional. Empero, en un país como el nuestro, cuyo índice de desocupación es altísimo y no tiene perspectivas de abatirse —ya se sabe que se requiere crear 600 mil empleos al año—, cualquier artículo a ese sentido que se introdujese en la Carta Magna vendría a ser letra muerta, aunque, como un principio jurídico, es positivo que se legisle en esa materia.

De cualquier manera, se impone como una necesidad inaplazable encarar los hechos y abandonar las tradicionales posturas mojigatas del oficialismo y de los sectores conservadores, porque nada se gana con eludir verdades que cotidianamente nos golpean el rostro. El aborto está prohibido, pero es el caso que se practica por miles de años, clandestinamente, con riesgo de la vida de las mujeres que se someten a semejante aventura, en condiciones mínimas de higiene y para lucro de comadronas. Y todo porque esta sociedad puritana e hipócrita, en la cual nuestro machismo se mueve como pez en el agua, señala con índice de fuego a las madres solteras. Y, también, porque cada vez es más difícil alimentar y formar a un nuevo ser, en vista del grado de pauperización económica que padecen las grandes masas.

El gobierno está obligado a orientar al pueblo, pero con verdades, desechando la estéril demagogia. Algo congruente con el derecho del ciudadano a disponer del número de hijos y de su espaciamiento sería darles acceso fácil a los anticonceptivos y la legalización del aborto. Por lo demás, nos parece bien que las mujeres dejen de ser "de" fulano, que los hijos sin padre lleven el apellido de la madre, que se divida a partes iguales el salario, etc.

"LA VOZ DE LA REVOLUCION MEXICANA"

"Plan de Ayala"

Por Profr. Manuel Ayala O.

Número dedicado en honor a los campesinos nayaritas. "Plan Libertador" de los hijos del Estado de Morelos, afiliados al ejército insurgente defiende el cumplimiento del Plan de San Luis Potosí, con las reformas que ha creído conveniente aumentar en beneficio de la patria mexicana.

"Los que suscribimos, constituidos en Junta Revolucionaria, para sostener y llevar a cabo las promesas que hizo la Revolución del 20 noviembre de 1910 próximo pasado, declaramos solemnemente ante la faz del mundo civilizado que nos juz

*————Pase por favor a la Pág. No. 5

En la Cámara

LIBERACION FEMENINA

Por. Humberto MUSACCHIO.

Las audiencias públicas de la Cámara de Diputados, acerca de la propuesta igualdad de derechos entre la mujer y el hombre, son motivo de muchos comentarios. Y es que se han dicho cosas interesantes, por su hondura o por su estulticia.

La arquitecta Clara Martín del Campo propuso que la línea de descendencia de los apellidos sea en forma materna, cosa que valdría la pena se discutiera con toda seriedad por aquello de que la paternidad es un acto de fe. La misma oradora dos barró posteriormente, al proponer que se eliminara la posesiva preposición "de" al nombre de la mujer casada. La profesionista ignoraba, seguramente, que nada obliga a la esposa a cargar con el "de".

Una escritora, Gloria Salas de Calderón, propuso que "una vez deducidos los gastos familiares", se reparta el cincuenta por ciento lo que gane el marido. Partió de la consideración de que la mujer no trabaja y ahí está el problema. Si la mujer no está incorporada al trabajo productivo, logrará igualdad en el papel, como ya la tiene en buena parte, pero no obtendrá ese reconocimiento en la práctica.

Por otra parte, la licenciada Ifigenia Martínez —no le diremos esta vez de Navarrete— señaló que era "sumamente delicado y atentatorio contra la unidad familiar" el intento de establecer que si la mujer o el hombre no trabajan y, por tanto, no aportan nada al matrimonio, ello será causa de divorcio.

Doña Ifigenia, reconocida economista, sabe que la desocupación es uno de los más grandes problemas de México. Exigir a los cónyuges que trabajen es lo mismo que pedirles que sean muy guapos o extraordinariamente inteligentes; eso es cuestión de suerte.

La antidiluviana y reaccionaria epístola de Melchor Ocampo fue objeto de una solicitud acerca de que se suprimá. Hace unas semanas nos adherimos anticipadamente a la solicitud y nos mantenemos en lo dicho.

Lo sobresaliente, el tema candente y más debatido es el aborto. Silvia Hernández, diputada suplente, priista, dijo textualmente "No queremos que se legalice el aborto. Simplemente q que se deroguen las leyes que lo prohiben".

Lo de la diputada es un galimatías entusiasmo ha recibido solidaridad. El comprometedor, acorde con las prácticas de litica mexicana, no fue bien interpretado lo tomaron como una declaración de guerra la ilegalidad y ya.

Y ese fue el error de la guapa parlamentaria. En lugar de demostrar con los datos disponibles que el aborto debe legalizarse, para ser cuentes con la proclamada política poblacional los derechos de la pareja a decidir libremente sobre todo, con la libertad de la mujer para poner de su propio cuerpo, no, todo se quedó tibiezas.

Eso dio lugar a que el diputado Luis del embistiera contra la legalización del aborto y partidarios. El ministro del ramo no se quedó y dijo: "definitivamente ¡no!" al aborto, "porque además de que se trata de una práctica contraceptiva muy peligrosa, implica trastocar valores éticos y morales que son, justamente, los que pretenden a la correcta integración de la familia y sociedad".

Desde luego, esos valores "éticos y morales son los que permiten hijos sin padre, mujeres abandonadas, voraz lucro de comadronas, charlatanes médicos sin escrúpulos en contubernio con autoridades sanitarias, cosa que denunció Silvia Hernández. Esa es la discutible razón moral que esgrulle.

Respecto a lo peligroso de su ejercución, hay que recordar que países urgidos de elevar sus índices de natalidad, pero respetuosos de la libertad individual, como muchos de Europa, no sólo no prohiben el aborto, sino que ponen a disposición de la mujer la medicina socializada para brindarle el mejor servicio.

El peligro está en que se siga practicando el aborto en las condiciones de hoy, conocidas y toleradas por las autoridades, siempre en detrimento de la integridad de la mujer y la libertad de la pareja.

necesidad

le legalización del aborto equivale a
miles de mujeres de dar a luz a criaturas
ducación y muchas veces su misma vi
están imposibilitadas de garantizar, lo
a la legalización del aborto en sucesivo
desconocido de mujeres que se entregan
entregan en las manos ineptas e inex
curanderas y parteras.

ctivamente tenemos que sobreponernos
e que con el aborto matamos a un se
más bien cambiaría esa idea, salvamos
mano que en este caso nos interesa más
debe tener el derecho de decidir cuán
ner un hijo. Obligándola a tener su
de la casualidad, si podemos servirnos
más reformas que hagamos a nuestra
la legalización del aborto, no cons
ualidad a la mujer.

frece:

HOS MAS A SOLO $99.90
A $15.00 Y DE CUATRO

o en discos de todas marcas.
s y cassettes.
léctrico para usted, relámpago
ión, alambre magneto, de
adores, trompetas, bocinas,
instrumentos musicales y
nerías.

adoras, planchas, regaderas
lámparas de todos voltajes
"PHILIPS".

Teléfono 2—03—1
Nayarit.

ROBERTO
MORA
RIZO
JANO
DIGESTIVO
A CITA
— Telf. 2-10-21

x $10.90
NTE

La voz de la Revolución...

ga y ante la Nación Mexicana, a que pertenecemos y amamos, los principios que hemos formulado, para acabar con la tiranía que nos oprime y redimir a la Patria de las dictaduras que se nos imponen, las cuales quedan determinadas en el siguiente Plan:",

Io.— Teniendo en consideración que el pueblo mexicano, acaudillado por don Fco. I. Madero, fue a derramar su sangre para reconquistar sus libertades y reivindicar sus derechos y no para que un hombre se adueñara del poder, violando los sagrados principios que juró defender bajo el lema de "Sufragio efectivo, no Reelección", ultrajando así la fe, la causa, la justicia y las libertades del pueblo; teniendo en consideración que el llamado jefe de la Revolución Libertadora de México, Don Francisco I. Madero, no llevó a feliz término la revolución que tan gloriosamente inició con el apoyo de Dios y del pueblo, puesto que dejó en pie la mayoría de poderes gubernamentales y elementos corrompidos de opresión del gobierno dictatorial de Porfirio Díaz.

Teniendo en consideración que el presidente de la república señor don Francisco I. Madero, ha hecho del sufragio efectivo una sangrienta burla al pueblo, ya imponiendo contra la voluntad del mismo pueblo en la vice presidencia de la república al licenciado José María Pino Suárez, o ya a los gobernadores de los Estados designados por él.— Por estas consideraciones declaramos al susodicho Francisco I. Madero, inepto para realizar las promesas de la revolución de que fue autor...

2.—Se desconoce como jefe de la Revolución al C. Francisco I. Madero y como presidente de la república.

4.— La junta revolucionaria del Estado de Morelos manifiesta a la nación bajo formal protesta:

Qué hace suyo el Plan de San Luis Potosí...

6.— Como parte adicional del Plan que invocamos, hacemos constar: que los terrenos, montes y aguas que hayan usurpado los hacendados, científicos o caciques a la sombra de la justicia venal, entrarán la posesión de estos bienes inmuebles desde luego, los pueblos o ciudadanos que tengan sus títulos correspondientes a estas propiedades, de las cuales han sido despojados por la mala fe de nuestros opresores, manteniendo a todos trance con las armas en la mano, la mencionada posición, y los usurpadores que se consideren con derecho a ellos lo deducirán ante tribunales especiales que se establezcan al triunfo de la revolución.

9.— Para ajustar los procedimientos respecto a los bienes antes mencionados, se aplicarán leyes de desamortización y nacionalización según convenga...

Pueblo mexicano: apoyad con las armas en la mano este Plan y haréis la prosperidad y bienestar de la Patria.

"Justicia y Ley. Ayala, Nov. 28 de 1911. General Emiliano Zapata; General y Profr. Otilio E. Montaño, General José Trinidad Ruiz, y General Eufemio Zapata.

Visita a las Islas Marías por una comisión de estudiantes universitarios de la facultad de derecho

El Domingo 13 de Octubre salió de la Ciudad de México el avión Presidencial "Benito Juárez" llevando en él a un grupo de estudiantes de la Facultad de Derecho de la Universidad de Nayarit con destino a la colonia de reclusión penal denominada "Islas Marías". La visita anteriormente citada fué con el objeto de conocer en forma verdadera el sistema penitenciario ahí operante. Habiendo sido solicitado un nuevo viaje por vía marítima por el Comité Ejecutivo de la Facultad de Derecho, mismo que fué aprobado a su realización en fecha próxima por el primer Mandatario de nuestro país, Lic. Luis Echeverría Alvarez.

La Comisión que visitó las Islas Marías estuvo integrada por las personas siguientes:

Ing. Ricardo Vidal Manzo Rector de la Universidad de Nayarit.

Ing. Salvador Esquivel Reyes Director de la Facultad de Ciencias Químicas.

Dr. Benjamín Navarro Director de la Facultad de Medicina Veterinaria.

Presidente del Comité Ejecutivo de la Facultad de Derecho Jesús Copado Torres.

Secretario General del Comité Ejecutivo de la Facultad de Derecho Adrián Rodríguez Alcántar.

Y los compañeros Fredy Magallanes Rodríguez, Ernesto Ruiz García y Antonio Navarro, todos ellos estudiantes de la misma Facultad.

Dr. Leornardo Alvarez González
CIRUJANO DENTISTA
Universidad de Guadalajara
Cédula Profesional No. 223761
Millón y Puebla Tepic, Nay.

TRANSPORTES Aéreos de NAYARIT
Servicio ultra de: pasaje * correo * express * carga * Vuelos especiales a cualquier parte de la República
SALIDA DIARIA A GUADALAJARA A LAS 6.30 HORAS; SALIDAS A PUERTO VALLARTA Y TAXCO, MARTES, JUEVES, Y SABADO A LAS 6.30 HORAS
Teléfonos: 2-07-01 y 2-29-00
Aeropuerto Federal Tepic, Nayarit, Méx.

Dr. Ismael Montoya Luna
CIRUJANO DENTISTA
UNIVERSIDAD DE GUADALAJARA
Consultas de 9 a 13 horas y de 16 a 20 horas en
Puebla 251 Nte. Interior 3 (Planta baja)
TEPIC, NAY.

Joyería
El Nuevo Rubí
Distribuidores de los finísimos relojes
OMEGA TISSOT
reloj para toda la vida
NIVADA
LERDO 160 PTE.

NUEVA PAPELERIA EL ANGEL
PROP. ANGEL MEZA PEREZ
El más amplio surtido en artículos escolares y de escritorio.
PRECIOS ESPECIALES PARA IMPRENTA
— VISITENOS —
Lerdo No. 88 Pte. Tel. 2-05-52
SURTIMOS PEDIDOS A DOMICILIO

La Costeñita
ALMACEN DE ROPA
PANTALONES DE TERLENKA: IMPALA.
BONETERIA A PRECIOS DE MAYOREO
CAMISAS: ZETTER — JASKI — EMPORIO
Zaragoza No. 122 Pte. Tel. 2-30-36 Tepic, Nay.

Dr. Oscar Toscano Bejarano
GINECOLOGO-OBSTETRA
Estudios Superiores de Especialización Universidad Nacional de México
Egresado del Centro Médico "La Raza"
Consultorio: Durango 146 Nte.
previa cita.
de 10 a 13 horas Tel. 2—23—01

Dr Luis Navarrete Zúñiga
MEDICINA EN GENERAL
Especialidad en enfermedades de señoras y partos.
Consultorio: Veracruz 119-A Norte
Teléfono 2-13-83
Dom. Particular: Mina 198 Tel. 2-13-94
TEPIC, NAY.

PROYECTOS CONSTRUCCIONES
ING. BENJAMIN MACEDO
Av. Allende 444 Ote. Tepic, Nay.
TEL. 2-33-87

BETO'S BAR
Su lugar preferido para pasar un rato agradable. Ofrece un esmerado servicio y exquisita botana.
Atendido por su propietario
— B E T O —
Lo espera en su nuevo domicilio de Zacatecas No. 122 Sur. Tepic, Nay.

Dr. Rodolfo Ahumada Amador
— Especialista en Ortopedia y Traumatología —
Enfermedades de los Huesos
Fracturas y Luxaciones
Columna y Poliomielitis
Consultorio en: Zacatecas 23 Sur. Tel. 2-28-43
HORAS DE CONSULTA:
De 10 a 14 y de 16 a 20 horas.
Dom. Particular: Av. Allende 229 Ote. Tel. 2-25-14

Sanatorio "SAN JORGE"
MEDICO DE GUARDIA CONSTANTE
CIRUGIA GENERAL PARTOS
RAYOS X FRACTURAS
EMERGENCIAS DIA Y NOCHE
Insurgentes 126 Ote. Entre Urea y San Luis
Teléfono 2 23 74 Tepic, Nayarit

Servicio Mecánico "Torres Barrón"
UNICO ESPECIALISTA EN TRANSMISIONES AUTOMATICAS
Las últimas innovaciones, técnicas en cuanto automóviles
Trabajos Garantizados * Venta de Refacciones
Av. Insurgentes 840 Pte. Tel. 2-00-12
Tepic, Nay.
(Adelante de la Dina-Remolí)

"BUFETE JURIDICO"
IBARRA Y VAZQUEZ ASOCIADOS
EXCLUSIVAMENTE: Amparos agrarios y penales
Zacatecas 104 Nte. Tepic, Nay.

Deportes "Lecheras"
"TODO PARA EL DEPORTISTA"
Veracruz No. 186-A Norte
Mejoramos cualquier precio.
Tel. 2-19-33 Ciudad

Centro Relojero
COMPONEMOS SU RELOJ EL MISMO DIA
Puebla 80 Nte. Edif. Telégrafos Tepic, Nay.

"CAFE DILIGENCIAS"
EXQUISITO CAFE COCINA REGIONAL
Av. México 29 Sur Tel. 2-15-35
CARNES ASADAS ¡¡LO ESPERAMOS

YA ABRIO SUS PUERTAS CON FABULOSAS OFERTAS
Mini Super "CHACRIS"
Para su Niño
Leche EMA $15.00, Leche Similac $18.00,
Leche NAN $13.55, Leche Enfalac $12.55
Leche enfamil $14.00, Leche Carnation $2.60
Para el Papá del Niño
Brandy Viejo Vergel, Presidente, Cheverny,
Puebla y Allende
Para la Mamá del Niño 20 por ciento de Descuento
Roux Clairol, Lactus, Leche de Salbedo,
Protein 21, Shaklee.

JOYERIA Y RELOJERIA

EMPORIO

COMPONEMOS EL ARMAZON DE SUS LENTES EN UNOS CUANTOS MINUTOS

Especialidad: compostura de su reloj
ORIENT AUTOMATICOS
Av. Allende No. 45 Ote.

Legalizar el aborto es una necesi

(Viene de la Primera Pág.)

estadísticos al respecto, todos sabemos que nuestros jóvenes en su gran mayoría pierden la virginidad antes de casarse, cálculo que aproximadamente a los 18 años, sino antes. Naturalmente muchas veces justamente por la falta de educación adecuada estos primeros contactos sexuales traen como consecuencia el embarazo. ¿Es justo que una mujer apenas adolescente, por ley tenga que cargar en tan tierna edad con una criatura que en la mayoría de las veces ni siquiera es producto del amor sino de una pasión o deseo fugaz?

Todos los argumentos en contra del aborto caen por su propio peso. Un feto concebido a los tres meses de existencia no es todavía un ser humano. Mismo en el momento de nacer su cerebro es todavía virgen y tiene que aprender todo lo que posteriormente en su vida lo distinguirá como homo sapiens, criatura superior, pensante. Diario sacrificamos para nuestro consumo millones de animales con un cerebro ya desarrollado, pero algunos se oponen a evitar el nacimiento de un feto que ni piensa, ni tiene vida independiente, sólo que puede crecer en el vientre materno.

El hombre se ha distinguido del animal justamente en su vida sexual. Mientras el deseo sexual en el animal tiene como único fin la procreación, el hombre encuentra en el acto sexual un acto sublime de AMOR. Entre los animales no existe amor, es un sentimiento que es exclusivo del homo sapiens. Si aceptamos que la culminación de nuestros sentimientos mutuos es el acto sexual desprovisto muchas veces del deseo de procreación, cómo podemo prohibir que si acaso por X o Z razones de este acto sublime resulta un embarazo no deseado por los que en ella intervinieron uno de los participantes, o sea la mujer, tenga que cargar con el resultado no deseado.

No estoy abogando por la legalización del aborto sin límites ni frenos, pero sí creo que el mismo debería ser practicado por un médico y en un hospital. Para que el médico que practique el aborto también tenga cierto control, todas las mujeres que quieran someterse al mismo primero sean examinadas por otro ginecólogo para la seguridad física de la abortante, segundo, que también sea obligatorio un examen por parte de un siquiatra; tercero, que tratándose de mujeres casadas el aborto se haga con mutuo consentimiento del matrimonio.

Retardar más la legalización del aborto sería mantener el espíritu masculinista de nuestras leyes que actualmente tratamos de reformar. Retardar más la legalización del aborto [illegible] denar a miles de mujeres de dar a [illegible] de cuya educación y muchas veces [illegible] mentación están imposibilitadas de [illegible] tardar más la legalización del aborto [illegible] un número desconocido de mujeres [illegible] bortan o se entregan en las manos in[illegible] pertas de curanderas y parteras.

Definitivamente tenemos que [illegible] a la idea de que con el aborto mata[illegible] humano. Yo más bién cambiaría esa [illegible] a un ser humano que en este caso no[illegible] la madre, que debe tener el derecho d[illegible] do quiere tener un hijo. Obligándo[illegible] hijo producto de la casualidad, si pod[illegible] su vida y por más reformas que hag[illegible] tras leyes sin la legalización del abor[illegible] deremos la igualdad a la mujer.

aviso Económico

SE RENTA recámara amueblada con o sin alimentación a damas estudiantes o profesionistas. Informes: Dr. Martínez No. 5 de esta ciudad.

URGE VENDER casa dos pisos, chica, [illegible] nueva. Col. Lázaro Cárdenas. Acudir a Farmacia "Descuento" Insurgentes 66 Ote.

DE PARTICULAR se vende Valiant 4 puertas, modelo 68, sin peros, muy buenas condiciones y barato. Farmacia "Descuento".

SR. AGRICULTOR: compro su tractor usado, rastra o arado. Pago al contado. Informes Hotel Cora Tel. 2—18—00, Sr. Acosta.

SE VENDEN 3 venados. Informes 21 de Marzo No. 100 Col. Menchaca.

La máquina...

Guadalajara, Electricistas, Fuerza Motriz y Maquinaria, SNTSS Del. Foránea y Pemex. . . . Las inscripciones de equipo se cierran en definitiva el día 22 del presente, ya que el campeonato 1974 75 se inaugurará el día 10 de noviembre . . . Con números idénticos han terminado las tres primeros juegos de la serie mundial; el primero lo ganaron los Atléticos por 3 carreras a 2; Dodgers el segundo 3 a 2; y el tercero Atléticos también por 3 carreras a dos.

¿Su reloj se le descompuso? No se preocupe, visite Servicio Relojero Minerva, que cuenta con aparatos electrónicos, que se lo dejan como nuevo.

Su propietario Miguel Salazar lo espera en Veracruz 123 Norte. Tel. 2-19-98.

¿Así terminaría con ese marcador el día de ayer? algo para la historia del beisbol de las grandes ligas. . . Salvador Díaz Grijalva y Raúl Ruiz ampayers de la Liga Invernal del Noroeste les tocó trabajar en la serie Puerto Vallarta—Tecuala y Valentín Gómez Ruiz y Roñas Durán en Santiago. .

Centro Eléctrico de Tepic, ofrece:

OFERTA TODO JUNIO. ALBUMNES DE TRES DISCOS
JUAN TORRES — LUCHA VILLA — ANTONIO AGUILAR Y MUCHOS MAS A SOLO
LOS EXITOS DEL MOMENTO EN DISCOS DE 45 REVOLUCIONES A $15.00 Y DE CUA
MELODIAS A $25.00.

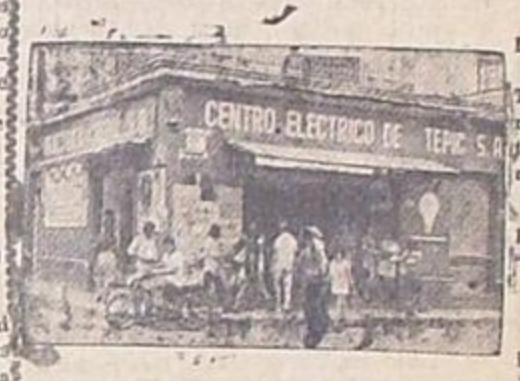

Los éxitos del momento en discos de todas
cartuchos y cassettes.
Tenemos todo material eléctrico para usted,
nes para radio y televisión, alambre magn
todos calibres; amplificadores, trompetas,
micrófonos "RADSON", instrumentos musi
accesorios.
Radios, tocadiscos, licuadoras, planchas,
"LORENZETTI", focos y lámparas de todos
y colores "PHILIPS".

Hidalgo y Veracruz Teléfono 2—
Tepic, Nayarit.

Dr. Rafael Rodríguez Mora

ESPECIALISTA EN NIÑOS

CIRUJANO DENTISTA

PARTICIPA LA APERTURA DE SU CONSULTORIO DENTAL EN

ZACATECAS 108 NTE. TEPIC, NAY.

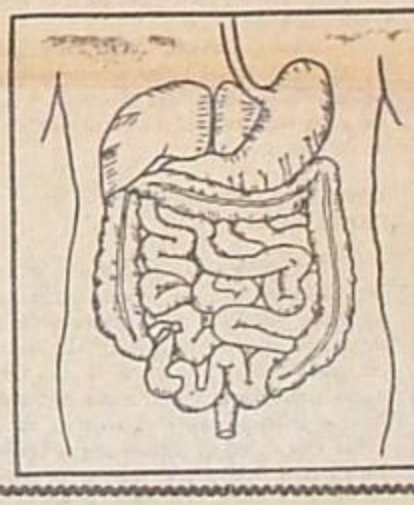

DR. ROBERT
MORA
RIZO
CIRUJANO
APARATO DIGESTIV
PREVIA CIT

Av. Allende 17 Ote. — Telf. 2-10-

ULTIMO SABADO DE CALZALETAS

Dos pares x $10.90 Dos pares x $10.90 Dos pares x $10.9

¡¡ APROVECHE !! OFERTON GIGANTE

De Zapaterías Larios, El Mago y El Maguito

NAVARRETE Z. S. A.

DISTRIBUIDORES:

AMERICAN: Refrigeración Comercial— PHILCO: Radios, Consolas, Televisores. CORPEMEX.— Lavadoras, Estufas, Refrigeradores, Televisiones marca VIDEOVOX Y KELVINATOR.— RECAMARAS, COMEDORES, MUEBLES DE SALA, COLCHONES BARRERA, VENTILADORES, LAMPARAS DE MESA Y DE TECHO. Hidalgo 26 Poniente. Frente al Cine Amado Nervo.
TEPIC, NAYARIT.

Tornillería en General

BIRLOS
HERRAMIENTAS
FILTROS INDUSTRIALES
BANDAS EN

Av. Insurgentes Ote. 32 Tel. 2—37—61

Diario Pacífico

Periódico de Hechos y Opinion

Servicio por Telex de Publicaciones Asociadas de México (PUBAMEX)
Miembro de la Asociación Nacional de Periodistas,A.C. (A.N.P.A.C.)

MADERAS D
CHIHUAHU
en Nayarit, S. de R. L.
PINO — CEDRO — ENCINO — T
DEPARTAMENTO ESPECIALIZA
CARPINTERIA
AV. VICTORIA 225 PTE.
TEL. 2-16-19

Año 2 Director General: Andrés Gonzáles Reyna TEPIC, NAYARIT. Jueves 17 de octubre de Gerente General Emilio Valdés Hernández

El Instituto Mexicano del Seguro Social

A través de la Jefatura de Prestaciones Sociales

INVITA

1er. Curso Pre-Matrimonial

Del 14 al 31 de octubre a las 20.00 horas en el Auditorio Presidente Alemán.

NOTA.— Este curso se había programado en el Teatro del Seguro Social.

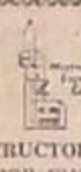

SRES. CONSTRUCTORES AHORREN EN SU OBRA EL 40 POR CIENTO USANDO ARMEX Y ELECTROMALLA (armado prefabricado).

—— CONSULTENOS Y SE CONVECERA ——

Informes en Av. Juárez 94 Ote.
o al Tel. 2-27-07 Tepic, Nay.

SE VENDE O SE RENTA

En magníficas condiciones, construcción de primera clase. Ubicada en Acacia No. 160 Ote.. Informes en los teléfonos 2—24—96 y 2—26—59.

Lic. Oscar S. Mercado Ramirez

DESPACHO PROFESIONAL
Abasolo 22 Ote.
Tel. 2—32—55

—— (o) ——

DOMICILIO PARTICULAR
Hidalgo 106 Ote.
Tel. 2—02—21

TEPIC, NAYARIT.

ANDRES OVIEDO GIRON

—— CONTADOR PUBLICO ——

ORGANIZACION Y ASISTENCIA TECNICA
SOCIEDADES COOPERATIVAS
SOCIEDADES MERCANTILES
SEGURIDAD SOCIAL
DERECHO FISCAL

Calle Amapa 159 (San Juan) Tel. 2—23—68

TEPIC, NAY.

A LA OPINION PUBLICA

a trans...

llegar a otras zonas, comprendiendo la pavimentación, en que se emplearé piedra y cemento, y alumbrado público, contando con la coopración de los vecinos.

Se solicita un crédito para rehabilitar las calles mas se ve la posibilidad de que la Av. Insurgentes—Victoria y Juan Escutia se tienda pavimento hidráulico, además de arreglar el drenaje y la red del agua potable.

se for...

jados directamente por el comité ejecutivo del consejo de Administración de la Asociación "Esteban Baca Calderón", y no los utilice la empresa "para fortalecer grupos q' crean la división entre los propios ejidatarios".

Se determinó no cultivar tabaco hasta que vengan los directivos de Tabacos Mexicanos a discutir los problemas que afectán a los campesinos.

Esos acuerdos fueron tomados por el propio Jefe del Ejecutivo, los alcaldes y ejidatarios productores de tamaco.

están...

de urbanización serán competentes, los adquirientes de lotes no construirán sus habitaciones o que buscarán clientes para vender los terrenos.

A los campesinos productores de tabaco del Estado de Nayarit

En reunión efectuada el día de hoy en el despacho que ocupa el C. Gobernador Constitucional del Estado en la ciudad de Tepic, Nayarit, con la presencia de los CC. Presidentes Municipales de la zona tabacalera de la entidad, los CC. Secretarios Generales de los Comités Regionales Campesinos, el Consejo de Administración de la Asociación Ejidal de Producción Agropecuaria General Esteban Baca Calderón y la Liga de Comunidades Agrarias y Sindicatos Campesinos del Estado, habiéndose planteado la situación que priva en relación con los ejidatarios productores de tabaco y la Empresa Tabacos Mexicanos, S.A., después de amplia discusión se llegó al acuerdo de suspender durante el presente ciclo toda siembra de tabaco hasta que sea posible contar en esta ciudad con la presencia del C. Director General de la Empresa, señor licenciado Manuel Aguilera Gómez y cambiar impresiones para examinar con toda amplitud las condiciones de los contratos respectivos.

De esa discusión habrán de surgir los acuerdos definitivos para el establecimiento de los precios del tabaco en sus variedades virginia y burley, lo referente a la pretendida reducción de áreas de cultivo con que la empresa ha venido amenazando a los campesinos de Nayarit y el análisis general del clausulado del contrato para el ciclo 1974—75.

En consecuencia, y con el apoyo del gobierno del Estado, los campesinos productores de tabaco de Nayarit sostendrán este acuerdo, esperando para la debida solución del problema, la inmediata presencia en esta ciudad, del Director General de Tabacos Mexicanos, S.A.

Atentamente

TEPIC, NAYARIT, OCTUBRE 16 DE 1974.
EL GOBERNADOR CONSTI. DEL ESTADO,

Lic. Roberto Gómez Reyes

EL SECRETARIO GENERAL DE LA LIGA DE COMUNIDADES AGRARIAS Y SINDICATOS CAMPESINOS DEL ESTADO DE NAYARIT.

Juan Rivera Vizcaino

NICOLAS CARRILLO PALOMERA
Presidente Mpal. de Santiago Ixc.
PROFR. FELIPE MADERO VELAZQUEZ
Presidente Mpal. de Ruiz.
ANGEL OCEGUEDA CUEVAS
Presidente Mpal. de Compostela.
MIGUEL FREGOSO MARTINEZ,
Presidente Mpal. de Rosamorada
RODOLFO FLETES MORA
Presidente Mpal. de Acaponeta.
J. ESPECTACION JARAMILLO.
Presidente Mpal. de Tecuala.

Secretarios Generales de los Comités Regionales Campesinos

ARTURO CAZARES
Rosamorada.
SABINO PEREZ LOPEZ
Tuxpan.
SANTIAGO LORENZANA,
Valle de Banderas.
QUIRINO GUTIERREZ MONTAÑO
Jalisco.
JOSE DELGADO,
San Pedro Lagunillas.
CARLOS FLORES,
Ruiz.
RUBEN LOPEZ,
Acaponeta.
J. MERCED MORALES,
Santiago Ixc.
GENARO QUIROZ MACHADO,
Tecuala.

Por el Consejo de Administración de la Asosiación Ejidal de Producción Agropecuaria Gral. Esteban Baca Calderon

JUAN RIVERA VIZCAINO
Presidente
JOSE MONROY VELAZQUEZ
Srio de Finanzas.
LIC. ARMANDO TRIGUEROS G.
Srio. de Acuerdos
SIMON PINTADO CARRILLO
Gerente

NAVARRETE Z. S. A.

DISTRIBUIDORES:

AMERICAN: Refrigeración Comercial.— PHILCO: Radios, Consolas, Televisores. CORPEMEX— Lavadoras, Estufas, Refrigeradores, Televisiones marca VIDEOVOX Y KELVINATOR— RECAMARAS, COMEDORES, MUEBLES DE SALA, COLCHONES BARRERA, VENTILADORES, LAMPARAS DE MESA Y DE TECHO.
Hidalgo 26 Poniente. Frente al Cine Amado Nervo.
TEPIC, NAYARIT.